GEMEINDEBLATT DER REFORMIERTEN KIRCHGEMEINDEN MURTEN, MERLACH UND MÔTIER-VULLY
BULLETIN DES PAROISSES RÉFORMÉES DE MORAT, MEYRIEZ ET MÔTIER-VULLY

MÄRZ 2024
MARS 2024

BULLETIN

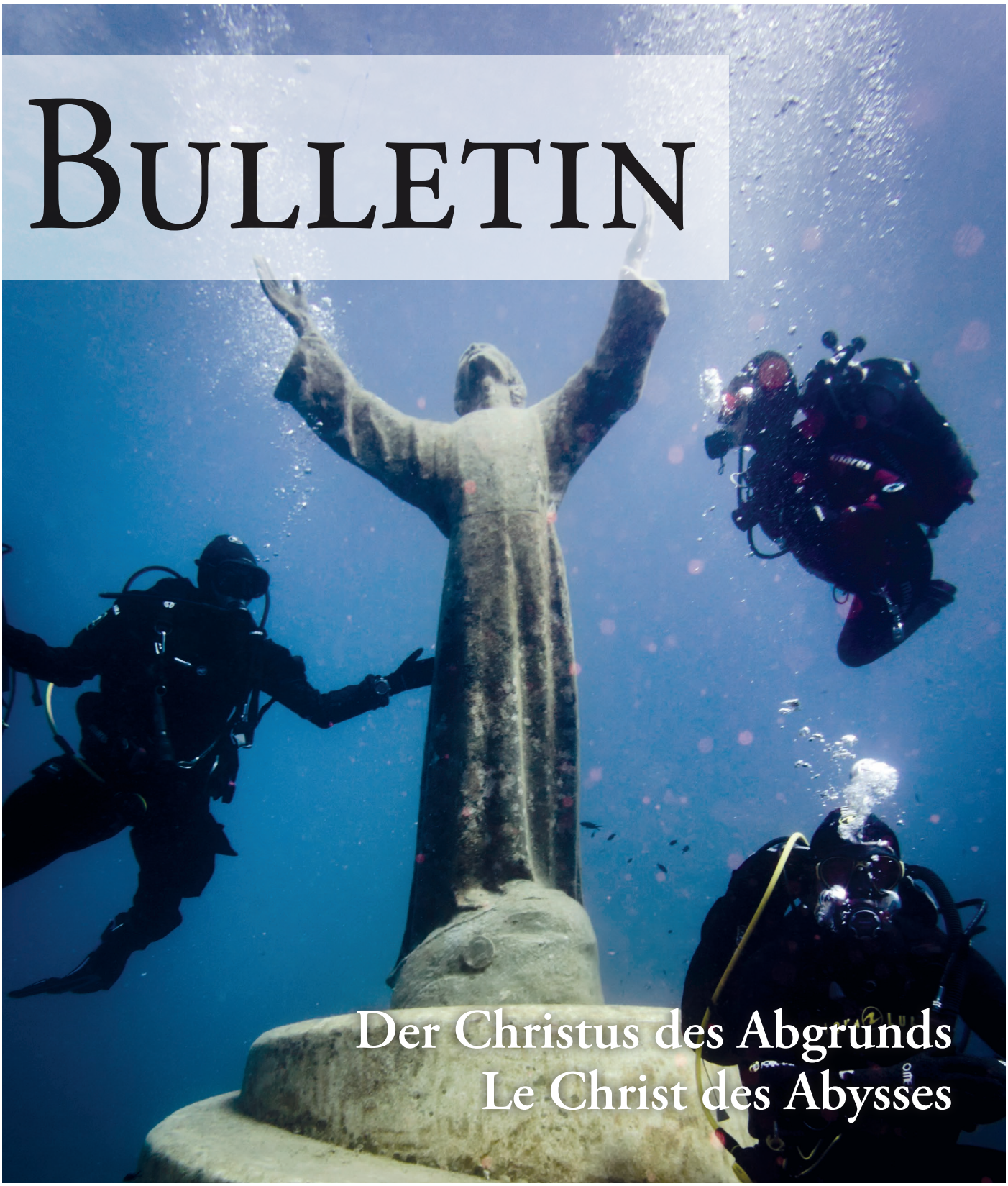

Der Christus des Abgrunds
Le Christ des Abysses

Rücksendung Reformierte Kirchgemeinde Murten, Deutsche Kirchgasse 16, 3280 Murten

AZB
CH-3280 Murten

DIE POST

Impressum

Bulletin

Editor / Éditeur
Reformierte Kirchgemeinde Murten
Deutsche Kirchgasse 16, 3280 Murten

Redaktion / Rédaction
Markus Vögtli, Tel. 026 672 37 02
Hansruedi Staub, Tel. 026 670 36 84
Martin Nouis, Tél. 076 329 05 43

Koordination / Coordination
Claudia Rickli, Tel. 026 672 37 00

Konzept / Graphisme
www.mjf-graphisme.ch

Grafik/ Produktion
Druckerei Murtenleu

Erscheint
11 x jährlich / Ausgabe 03-2024

Bild der Umschlagseite
Photo de couverture
© Enrico Strocchi (flicker)

Adressen

Murten

www.kirche-murten.ch
Reformierte Kirchgemeinde Murten
Deutsche Kirchgasse 16, 3280 Murten

Administration
Claudia Rickli, Sekretariat
claudia.rickli@kirche-murten.ch
Marianne Schwab, Finanzen
marianne.schwab@kirche-murten.ch
Tel. 026 672 37 00

Pfarramt
Antonia Bartilla
Tel. 026 672 37 01
antonia.bartilla@kirche-murten.ch

Markus Vögtli
Tel. 026 672 37 02
markus.voegtli@kirche-murten.ch

Andri Kober
Tel. 026 672 37 03
andri.kober@kirche-murten.ch

Dorothea Murri
Tel. 026 672 37 04
dorothea.murri@kirche-murten.ch

Seelsorgerische Notfallnummer:
Tel. 026 672 37 05

Präsident der Kirchgemeinde Murten
Andreas von Känel
Tel. 026 670 40 67
andreas.vonkaenel@kirche-murten.ch

Kirchgemeinde Münchenwiler, Bernisch Murten
Peter Santschi, Präsident
Tel. 026 670 47 28
peter.santschi@
kirchenregion-laupen.ch

Beatrice Winkelmann
Sekretariat, Tel. 026 670 35 38
seketariat.muenchenwiler@
kirchenregion-laupen.ch
www.kirchenregion-laupen.ch/kg/
muenchenwiler

Meyriez-Merlach

Sekretariat
Christa Bieri
Tel. 026 672 17 28
christa.bieri@ref-fr.ch

Präsident
Hansruedi Staub
Tel. 026 670 36 84
hansruedi.staub@ref-fr.ch

Pfarrerin
Dorothea Murri
Tel. 026 670 23 45
dorothea.murri@ref-fr.ch

Môtier-Vully

www.paroisse-motiervully.ch
Bureau de paroisse de Môtier-Vully
rte du Lac 30, 1787 Môtier
Tél. 026 673 31 15
secretariat@paroisse-motiervully.ch

Présidente de paroisse
Anouk Noyer, Route du Péage 4a
1786 Sugiez. Tél. 078 842 86 23
anouk@noyer.ch

Pasteur
Martin Nouis
Tél. 076 329 05 43
martin.nouis@ref-fr.ch

Diacre
Francesca Farrow à Vesin 29
1483 Vesin, Tél. 076 490 68 35
farrowfrancesca@gmail.com

Animation jeunesse du Vully
Antonin Ten Lederrey
Route du Lac 30
1787 Môtier
Tél. 076 429 14 67
antoninlederrey@gmail.com

Kantonale Kirche
Église cantonale

Evangelisch-reformierte Kirche des Kantons Freiburg / Église évangélique réformée du canton de Fribourg
Prehlstrasse 11, 3280 Murten
026 670 45 40
info@ref-fr.ch

Kantonale Seelsorge
Aumôneries

HFR Freiburg - Kantonsspital
HFR Fribourg - Hôpital cantonal
Daniel Nagy, Pfarrer / pasteur
076 549 14 61
Notfallnummer 24h /Tél. de garde 24h:
079 835 23 02
daniel.nagy@ref-fr.ch

HFR Palliative Care / Soins palliatifs
Tania Guillaume, Pfarrerin / pasteure
078 897 97 86

HFR Meyriez, HFR Riaz, HFR Billens
Andri Kober, Pfarrer / pasteur
026 672 37 03
andri.kober@kirche-murten.ch

HFR Tafers
von Känel Elsbeth, Pfarrerin / pasteure
079 741 97 06
elsbeth.vonkaenel@ref-fr.ch

Freiburger Netzwerk für psychische Gesundheit Marsens /
Réseau fribourgeois de santé mentale Marsens
Weymann Marianne, Pfarrerin / pasteure
079 528 78 23
marianne.weymann@ref-fr.ch

Aumônerie francophone pour les personnes avec un handicap
Fabienne Weiler, diacre
fabienne.weiler@ref-fr.ch
076 431 78 49

Meditation

Antonia Bartilla
Pfarrerin

Der Christus des Abgrunds

Für die Menschen der Bibel ist das Meer häufig ein Symbol der Macht des Todes. Tief auf den Meeresgrund können wir Menschen von oben nicht blicken. Die Dunkelheit umhüllt die Tiefe. Was sich auf dem Grund des Meeres befindet? Die dunkle Tiefe des Meeres verweist uns auf die eigenen Dunkelheiten im Leben. Manchmal fühlen wir uns dem Grund des Meeres nah. Blicken wir auf die grosse Welt, können wir die Dunkelheiten nicht verleugnen: Kriege um uns herum, Gewalt, Streit und Hass. Das Lesen der Zeitung und das Hören der Nachrichten lässt uns ohnmächtig zurück.

Der Christus des Abgrunds (italienisch: Il Cristo Degli Abissi) ist eine imposante Bronzeskulptur, die in einer Tiefe von 17 m in der Bucht von San Fruttuoso de Camogli in Italien aufgestellt wurde. Sie zeigt Christus, der als Zeichen des Friedens mit offenen Armen segnet und an die Oberfläche blickt.

Der Christus des Abgrunds macht deutlich, dass unsere persönlichen Abgründe Gott nicht unbekannt sind. Dabei ist egal, wie tief der Abgrund ist. Abgrund ist Abgrund. Leid ist nicht zu vergleichen. Dunkelheit ist Dunkelheit. Jesus Christus selbst kennt die Dunkelheiten des Lebens. Wenn er verzweifelt am Kreuz ruft: «Mein Gott, mein Gott, warum hast du mich verlassen?» , wird deutlich, welch grosse Not er fühlte. Doch sein Ruf zeigt auch, dass er daran glaubt, gehört zu werden. Wer ruft, erwartet eine Antwort. Wer ruft, der spürt noch einen Hoffnungsschimmer.

Mit seinem Blick zur Oberfläche verweist der Christus des Abgrunds auf den Weg nach oben. Es scheint gerade so, als würde er uns die Richtung weisen. Mit offenen Armen segnet er unseren Weg und sagt: «Frieden lasse ich euch zurück, meinen Frieden gebe ich euch. Nicht einen Frieden, wie die Welt gibt, gebe ich euch. Euer Herz erschrecke nicht und verzage nicht!» (Joh 14,27)

So lässt uns der auferstandene Christus nicht traurig oder ohnmächtig zurück. Er stellt uns eine Frage: Glaubst du, dass ich an deiner Seite bin?

Martin Nouis
Pasteur

Le Christ des Abysses

Lorsque nous récitons le symbole des Apôtres, nous disons de Jésus-Christ : « Il a souffert sous Ponce Pilate, il a été crucifié, il est mort, il a été enseveli, il est descendu aux enfers. » Et souvent, une certaine hésitation se ressent à ce moment… « Qu'est-ce que c'est que cette histoire de Jésus aux enfers ? »

C'est un épisode qui se base sur un verset d'Éphésiens (Éph 4,9), qu'on situe traditionnellement entre le Vendredi Saint et le dimanche de la Résurrection, et qui remplit ce besoin très humain de combler le vide en répondant aux questions : « Qu'a fait Jésus le samedi saint ? » ou « Quel est le salut de ceux qui ont vécu avant sa venue ? ».

Mais à trop vouloir préciser ce qui devrait rester un mystère, on en perd la dimension universelle. Regardons de façon plus large : oui, le Christ nous rejoint dans cette vie, mais en confessant qu'il est aussi descendu aux enfers, nous affirmons qu'il a rejoint l'humanité jusque dans ses ténèbres les plus profondes. Il n'a pas seulement rejoint les vivants, mais aussi ceux qui reposent dans le séjour des morts.

En 1954, dans la baie de San Fruttuoso en Italie, la marine militaire italienne a déposé par 17 mètres de fond une statue du sculpteur italien Guido Galletti, le Christ des Abysses. Chaque année, le dernier samedi de juillet, c'est l'occasion d'une cérémonie d'hommage à ceux qui sont morts en mer.

Cette sculpture est l'une des représentations du Christ qui me convainc le plus. Nous pouvons tenter de l'approcher, en emportant notre oxygène. Mais nous ne serons jamais que de passage là où Lui demeure, dans les Abysses de ce monde, pour accueillir ceux qui s'y sont noyés et les guider vers la lumière. Comment ne pas penser en particulier à ceux qui cherchaient une autre vie lorsqu'ils ont embarqué sur des bateaux de fortune, et qui sont morts abandonnés de tous, mais pas abandonnés de Dieu.

Oui, Christ est descendu aux enfers, il a visité nos abysses, mais à jamais, il est la résurrection et la vie !

Pfarramtliche Dienste

Zuständigkeit für Trauerfeiern
Trauergottesdienste werden nach Kontaktaufnahme mit dem Bestatter im persönlichen Trauergespräch mit der Dienst habenden Pfarrperson vorbereitet. Der folgenden Tabelle können Sie die Zuständigkeiten entnehmen.

24. Feb. – 1. März	Antonia Bartilla
2. – 15. März	Dorothea Murrri
16. – 22. März	Markus Vögtli
23. – 29. März	Antonia Bartilla
30. März – 5. April	Markus Vögtli

Fahrdienst für Gottesdienstbesucher
Die Kirchgemeinde Murten bietet einen unentgeltlichen Fahrdienst für Gottesdienstbesucher an. Gerade für nichtmotorisierte ältere Personen aus den Dörfern der Gemeinde Murten ist der Fahrdienst eine Möglichkeit, um doch am Gottesdienst teilnehmen zu können.
Wer auf einen Transport für einen Gottesdienstbesuch angewiesen ist, melde sich bei:
Matthias Rentsch
Tel. 079 778 52 00

Tätigkeitsbericht 2023

Murten im Zeichen von Veränderungen

«Wandlung ist notwendig wie die Erneuerung der Blätter im Frühling» (Vincent van Gogh)

Personelles

Verschiedene personelle Veränderungen haben das vergangene Jahr geprägt. Pfarrer Christian Riniker hat am 13. Juli seinen Abschieds Gottesdienst gefeiert und ist auf den 31. Juli in den Ruhestand getreten. Die Würdigung für seine 13-jährige erfolgreiche Arbeit fand anschliessend im Kirchgemeindehaus im Beisein von vielen Gästen statt. Sein Nachfolger Pfarrer Andri Kober hat die Arbeit am 1. Juli aufgenommen und wird sich nun nebst den seelsorgerischen Aufgaben insbesondere um die Spital- und Heimseelsorge kümmern. Pfarrerin Annina Martin hat sich nach 3 ½ Jahren Tätigkeit bei uns entschieden, Murten in Richtung Rüschegg zu verlassen. Der Abschieds Gottesdienst fand am 18. Mai auf dem Sportplatz in Muntelier statt. Am 1. Oktober hat Pfarrerin Antonia Bartilla die Nachfolge übernommen. Pfarrerin Bartilla wird sich nebst ihrer seelsorgerischen Arbeit vor allem um die Betreuung von Familien und Kindern kümmern.
Im administrativen Bereich ist Frau Brigitte Höhener nach 10-jähriger Tätigkeit als Kassiererin unserer Kirchgemeinde in den Ruhestand getreten. Als Nachfolgerin konnte Frau Marianne Schwab aus Murten angestellt werden.

Kirchenleben

Am 24. Februar organisierten wir ein Friedensgebet mit den Ukrainerinnen für die Ukraine. Im Mai fand die Delegiertenversammlung der Evangelischen Frauen Schweiz zum Thema «Empowerment» in unseren Räumen statt. Die lange Nacht der Kirchen wurde am 28. Mai zum Thema Regenbogen mit einer thematischen Stunde zu jeder Farbe durchgeführt.

Die Pilgerwanderung führte die Gruppe auf dem Bündner Jakobsweg von Zernez nach Langwies über den höchsten Punkt des Jakobsweg (2606 m. ü. M.) Für unsere Senioren wurden Ferien in Valbella und eine Reise nach Vevey ins Chaplin Museum organisiert. In diesem Jahr waren die Adventsfenster besonders vielfältig: vom Umtrunk bis zum Lichterlabyrinth vor der Deutschen Kirche wurde einiges angeboten.

Alle Midi-Musique-Konzerte und die Serenaden sind mit Begeisterung aufgenommen worden. Tatjana Fuog, Hauptorganistin und Musikverantwortliche, ist es einmal mehr gelungen, mit dem breiten Angebot den Geschmack der vielen Besuchenden zu treffen. Generell ist die Musik in der Kirchgemeinde sehr vielfältig. Der Kirchenchor unter der

Leitung von Florian Kirchhofer trägt auch viel zum lebendigen Gemeindegesang bei.

Ein besonderes Erlebnis war sicher der Gottesdienst «Gospelspirit mit Bernita Bush» im September (s. Bild). Die Realisierung des Neuen Informationsblattes in Zusammenarbeit mit den Kirchgemeinden Meyriez und Motier-Vully ist erfolgreich gestartet und erfreut die Leserschaft.

Umbau Kirchgemeindehaus
Die Baubewilligung für den Umbau des Kirchgemeindehauses ist eingetroffen und die Arbeiten sind angelaufen (Foto vom 18. Januar 2024 / Obergeschoss).
Mit Unterstützung der Gemeindeverwaltung können für wichtige

Anlässe Räumlichkeiten im Rathaus genutzt werden.

Andreas von Känel

Seniorenausflug nach Seelisberg (UR)

Am Mittwoch, 22. Mai 2024 fahren wir in die Zentralschweiz! Mit dem Car geht's nach Beckenried am Vierwaldstättersee. Dort steigen wir aufs Schiff um und fahren bis nach Treib.

Die Standseilbahn bringt uns dann nach Seelisberg hinauf. Gleich neben der Bergstation wartet im Restaurant «Bahnhof» ein feines Mittagessen mit wunderbarer Aussicht auf uns. Anschliessend holt uns der Car dort ab und fährt uns über Stans, Sarnen und den Brünigpass gemütlich wieder zurück nach Murten.

9.00 Uhr	**Abfahrt ab Viehmarkt Murten**
Kosten:	**Fr. 50.-**

Anmeldefrist: 22. April 2024
Per E-Mail, telefonisch oder per Talon

Schicken Sie diesen an das Sekretariat der ref. Kirchgemeinde,
Deutsche Kirchgasse 16, 3280 Murten.
Tel: 026 672 37 00
sekretariat@kirche-murten.ch
Die Seniorinnen und Senioren der Kirchgemeinde sind zu diesem Ausflug herzlich eingeladen!

Anmeldetalon für die Seniorenreise

Name:

Vorname:

Adresse:

Telefon:

❑ Wünsche Vegi-Menu

Bitte einsenden bis am 22. April 2024 an:
Sekretariat der
ref. Kirchgemeinde
Deutsche Kirchgasse 17
3280 Murten

Weltgebetstag 2024

Immer am ersten Freitag im März geht ein Gebet rund um die Welt. In diesem Jahr haben Frauen aus Palästina die Liturgie vorbereitet – lange vor den aktuellen schrecklichen Auseinandersetzungen. Das Motto ihres Gebets stammt aus dem Brief an die Gemeinde in Ephesus: «Ich bitte euch, … ertragt einander in Liebe» (Eph 4,1-7)!
Wie sie damit umgehen, illustrieren die Geschichten und Lebensziele von drei Frauen aus verschiedenen Generationen.

Wir feiern den Weltgebetstag am 1. März um 19.30 Uhr in der Schlosskirche Münchenwiler.

Die Feier wird gestaltet von einer Gruppe Frauen aus unseren Gemeinden. Anschliessend gibt's Kaffee, Tee und Kuchen. Herzliche Einladung an alle!

Einladung zum Familiengottesdienst

Am 17. März 2024 feiern wir einen lebendigen Familiengottesdienst mit Tauferinnerung und den Kindern der 4H.
Die Taufe ist ein Zeichen der Freude und Dankbarkeit, der Stärkung und des Segens. In der Taufe wird die Liebe Gottes zu uns Menschen sicht- und erfahrbar. Wir erinnern uns, dass Gott jeden Menschen auf seinem Weg begleitet. Gott sagt „Ja" zu jedem von uns.

Alle kleinen und grossen Täuflinge sind eingeladen ihre Taufkerzen mitzubringen, sich an Gottes «Ja» zu erinnern und ihre Taufkerze zu entzünden.

Antonia Bartilla

Goldene Konfirmation 1974 – 2024

Am Palmsonntag feiern wir im Gottesdienst auch die Goldene Konfirmation für die Konfirmanden und Konfirmandinnen aus dem Jahr 1974.

Pfarrer Brechbühl und Pfarrer Studer haben damals 85 junge Menschen konfirmiert. Jetzt, 50 Jahre später, sind diese eingeladen dieses Jubiläum zu feiern und zu feiern, dass sie noch da sind und wir mit ihnen. Musikalisch gestaltet wird der Gottesdienst vom Singer-Songwriter Rolf Gubler und den «Werten Herren».

Herzliche Einladung an alle!

24. März 2024, 10.00 Uhr in der Deutschen Kirche Murten

Krabbelgruppe

KRABBELGRUPPE
FÜR KINDER VON 0-4 JAHREN
UND BEGLEITPERSONEN

Einmal im Monat findet die Krabbelgruppe der Kirchgemeinden Murten und Meyriez statt.

Eingeladen sind Kinder im Alter von 0 bis 4 Jahren mit ihren Begleitpersonen (Eltern, Grosseltern, Gotte, Götti etc.) zum Spielen, Basteln, Austauschen und Kaffee trinken. Wir treffen uns **mittwochs von 9 bis 11 Uhr** im Kirchgemeindesaal Meyriez (Chemin du Village 6) an folgenden Terminen:

13. März, 17. April, 15. Mai, 05. Juni 03. Juli

Schaut gerne einfach mal vorbei. Bei Fragen meldet euch bei uns. Es freuen sich auf euch:

Antonia Bartilla, 026 672 37 01
antonia.bartilla@kirche-murten.ch

Barbara Roulin, 079 328 53 74

Kolibri-Erlebnis

KOLIBRI

Osterbacken und -basteln für Kinder von 1H-8H

Am 27. März sind Kinder von 1H bis 8H zum Osterbacken und -basteln eingeladen.

Wir treffen uns nach dem Vormittagsunterricht gegen 11.50 Uhr beim Brunnen am Berntor-Schulhaus oder direkt im Pfarreisaal der Katholischen Kirchgemeinde. Nach einem gemeinsamen Mittagessen ist Zeit zum Backen und Basteln.

Der Erlebnisnachmittag geht bis 16h. Wir freuen uns über Anmeldungen bis zum **24. März 2024** bei Pfarrerin

Antonia Bartilla, 026 672 37 01 oder
antonia.bartilla@kirche-murten.ch

Antonia Bartilla
Barbara Schellhammer

Strickgruppe

Die neue Strickgruppe trifft sich einmal im Monat zum Stricken von Babysöckchen. Die gestrickten Babysöckchen sind ein Willkommensgeschenk für die Neugeborenen unserer Kirchgemeinde. Die Strickgruppe freut sich über Zuwachs.

Für weitere Infos melden Sie sich gerne bei:
Pfarrerin Antonia Bartilla,
026 672 37 01 oder
antonia.bartilla@kirche-murten.ch

Sternsinger

Am 13. Januar waren die ökumenischen Sternsinger in Murten und Umgebung unterwegs und haben den Segen zu den Häusern, Wohnungen, Altersheimen und dem Spital gebracht.

Mit viel Freude haben die Kinder, die als Sternträger, Kaspar, Melchior und Balthasar verkleidet waren, ihre Texte aufgesagt und ein Segenslied gesungen. An den besuchten Türen klebt nun der Segen: 20*C+M+B+24. Das gesammelte Geld ist für Kinder in Not in Amazonien bestimmt. Wir danken den Spendern und vor allem danken wir den Kindern für ihren Einsatz.

Antonia Bartilla
Fabienne Merz

Freud und Leid

Taufe

28. Januar
Nevio Ammann,
des Dominic Lässer
und der Sabrina Ammann,
Wallenbuch

Unsere Verstorbenen

22. Januar
Marianne Gutknecht,
1931, Ried b. Kerzers

4. Februar
Esther Pauli-Messerli,
1932, Murten

6. Februar
Züsi Benninger-Kramer,
1939, Murten

Einladung

zur ökumenischen Osterfeier für Familien mit Kindern

Samstag, 30. März
16.00 Uhr
Katholische Kirche
Antonia Bartilla

Senioren Film Nachmittag

Der Zopf

Der Seniorenfilmnachmittag findet ausnahmsweise am Mittwoch statt, da der letzte Freitag des Monats Karfreitag ist.

Mittwoch, 27. März 2024
14.00 Uhr
Le Cinéma Murten

Laetitia Colombani hat mit ihrem Buch «Der Zopf» einen Bestseller geschrieben. Nun hat sie das Buch verfilmt.

Indien. Smita träumt davon, dass ihre Tochter dem Elend entkommt. Italien. Als Giulias Vater einen Unfall hat, stellt sie fest, dass das Familienunternehmen ruiniert ist. Kanada. Sarah, eine Anwältin, soll zur Leiterin ihrer Kanzlei befördert werden, als sie erfährt, dass sie krank ist. Smita, Giulia und Sarah kennen sich nicht, aber ohne es zu wissen, verbindet sie etwas Einzigartiges.

Die reformierte Kirchgemeinde lädt nach dem Film alle herzlich zu Kaffee und Kuchen ein. Das Kirchgemeindehaus wird renoviert. Somit treffen wir uns nach dem Kino in der neuen „Eintracht", Hauptgasse 19, Murten.

Service und Begleitung:
R. Wasserfallen und A. Lüthi

Seniorennachmittag in Ried

«Von früher und heute»

Ueli Gutknecht-Mäder zeigt uns aus seinem Bilderarchiv, wie das Dorf Ried in vergangenen Zeiten ausgesehen hat.

Aber auch von der Ölmühle in Kerzers oder wie man in Altavilla mit dem Göppel gedroschen hat. Dazu bringt er eine Reihe wunderschöner Blumenbilder mit. Pfarrer Markus Vögtli wird mit ihm durch den Nachmittag führen.

Anschliessend an den Bildervortrag gibt's ein Zvieri serviert.

Am Mittwoch, 20. März, 14.00 Uhr in der Riederhalle, Ried.

Herzlich willkommen!

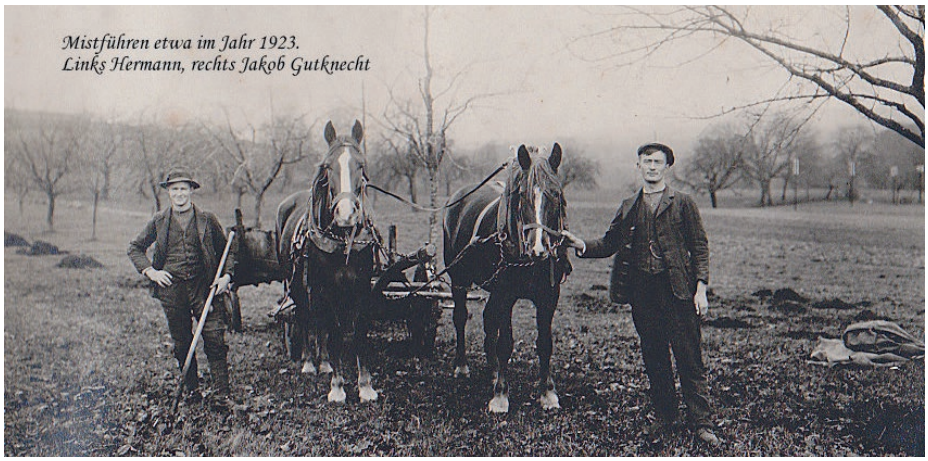

100 Jahre Kirchenchor Murten

reformierter KIRCHEN murten CHOR

Dieses Jahr ist unser 100-jähriges Jubiläum. Dass wir seit so langer Zeit einen Chor aufrechterhalten konnten und die Idee des gemeinsamen Singens bis jetzt erfolgreich und mit Begeisterung weiterführen können, erfüllt uns mit Freude und Stolz.

Nutzen Sie die Gelegenheit und erfahren Sie, wie es ist in einem Chor zu singen und gemeinsam Musik zu machen. Alle unsere Projekte sind dieses Jahr für Gastsänger offen.

Das nächste Projekt «Concert Band meets Choir» startet am 21.03.24 und ist ein Konzert gemeinsam mit der Stadtmusik Murten. Wir singen die «Missa Brevis» von Jacob de Haan. Sie singen einmal pro Woche für 2 Stunden mit uns bis und mit Konzert am 21.April. Danach können Sie frei entscheiden, ob Sie weitermachen möchten oder aufhören wollen.

Informationen:
www.kirchenchor-murten.ch
Per WhatsApp 079 / 308 60 78 oder
www.kirche-murten.ch/kirchenchor

Wir freuen uns Sie kennenzulernen.

Ute Schmitz

Serenade Musik & Wort

«Mit allen Sinnen geniessen» am 16. März 2024 mit dem Kirchenchor Murten

Wozu passen Ihrer Meinung nach Attribute wie «cremig-weich», «zart-schmelzend» oder «bitter-süss»? Denken Sie an Schoggi-Werbung? Könnte man solche Beschreibungen auch mit Musik in Verbindung bringen? Gibt es cremig-weiche Musik oder bitter-süsse Melodien? Ob dieses Wort-Spiel seine Berechtigung hat, muss jeder selbst erfahren und entscheiden.

Was aber sicher eine Möglichkeit ist, ist eine Inspiration für mehrere Sinne durch eine Kombination von Musik und Gaumenfreuden. Normalerweise gibt es Musik zum Essen. Bei uns gibt es Köstlichkeiten zur Musik. Lassen Sie uns Ihre Sinne verführen und geniessen Sie, wenn Musik Ihre Ohren, feine Pralinés Ihren Gaumen und beides miteinander Ihr Herz trifft.

«Mit allen Sinnen geniessen» ist das Thema der besonderen Jubiläums-Serenade am Samstag, den **16. März 2024 um 17.00 Uhr** in der **Französischen Kirche** mit dem Kirchenchor Murten, unter der Leitung von Florian Kirchhofer. Texte dazu liest Pfr. Markus Vögtli.

Wir freuen uns auf Ihr Kommen.

Ute Schmitz

Termine im Jubiläumsjahr 2024 des Kirchenchores Murten

16. März 2024
Mit allen Sinnen geniessen
Der Chor singt an der Serenade Musik & Wort

21. April 2024
Concert Band meets Choir
Auftritt mit der Stadtmusik Murten!

16. Juni 2024
Tango – ein Spiel mit dem Feuer
Singen Sie mit bei der «Misa a Buenos Aires» von Martin Palmeri.

2. / 3. November 2024
Miserere – Sunrise Mass
Vom Waliser Sir Karl Jenkins wird das Werk «Miserere» aufgeführt und vom Norweger Ola Gjeilo ist das Werk «Sunrise Mass» zu hören. Die beiden Konzerte finden mit rund 80 Sängerinnen und Sänger sowie einem 30-köpfigen Orchester statt.

1. Dezember 2024
Klang Kunst und Lichtwelt – Farben Auftritt in der stimmigen Schlosskirche Münchenwiler

25. Dezember 2024
The Yearning – Die Sehnsucht
Und zum Schluss bleibt uns die Sehnsucht… die Sehnsucht nach dem Erlöser und/ oder auch nach der Musik? Lassen Sie uns zusammen das Ende des Jubiläumsjahrs feiern im Weihnachtsgottesdienst.

Fastensuppen

Freitag, 23. Februar und 15. März im kath. Pfarreisaal

Freitag, 1. und 8. März in der Deutschen Kirche

von 11.45 bis 13.00 Uhr

Kollekte zugunsten HEKS/Brot für alle und Fastenaktion.

HEKS-Aktion 2024

«Weniger ist mehr» – dieses bekannte Sprichwort ist nur vermeintlich ein Widerspruch. Denn grenzenloser Konsum verschärft den Klimawandel. Und bedroht so die Lebensbedingungen im Süden. Weniger wäre darum mehr. Die Menschen, die am meisten unter der Klimaerwärmung leiden, haben nämlich am wenigsten dazu beigetragen. Gegen diese Ungerechtigkeit engagieren wir uns. «Weniger» an Konsum, Stress und Mobilität bringt aber auch uns ein «Mehr» an Wohlbefinden, Achtsamkeit und Gerechtigkeit. Diesem Gedanken wollen wir in der Zeit vor Ostern Raum geben und nachleben.

Die Kampagne der kirchlichen Hilfswerke HEKS / Brot für alle und Fastenaktion dauert vom Aschermittwoch, 14. Februar bis Ostersonntag, 31. März 2024.

In ihrer Agenda informieren HEKS / Brot für alle und Fastenaktion über ihre Arbeit und geben Inputs, wie man mit «weniger» zu «mehr» kommt. Wir verschicken sie in alle Haushalte zu vielfältigem Gebrauch und Nutzen.

Markus Vögtli

Licht und Klang – Taizé-Feiern

Eine halbe Stunde abschalten und eintauchen in die Stille, Ruhe finden und Kraft schöpfen, dazu laden wir jeden Monat einmal ein. Dabei leiten uns einfache, mehrsprachige Lieder aus Taizé, kurze Lesungen und Gebete. Die Feiern werden abwechslungsweise in der Französischen Kirche und in der katholischen Pfarreikirche gestaltet. Kommt, schaut rein, alle sind herzlich willkommen!

Nächste Daten:
Freitag, 15. März, 18.30 Uhr
Französische Kirche

Freitag, 12. April, 19.30 Uhr
Katholische Pfarreikirche

Grundkurs 2024

Da sein – Zeit haben – mit sterbenden Menschen ein Stück Weg gehen – für Menschen in Trauer einen Ort der Begegnung ermöglichen

WABE Deutschfreiburg engagiert sich in der Begleitung von schwerkranken und sterbenden Menschen und unterstützt dabei deren Angehörige. Die Aktivmitglieder begleiten also Menschen in schwierigen und anspruchsvollen Situationen. Darauf müssen sie sich gründlich vorbereiten und sich zunächst selber mit Krankheit, Sterben und Tod, mit ihrem Glauben und der eigenen Hoffnung auseinandersetzen.

Der WABE-Grundkurs bietet die Gelegenheit, sich mit Gesundheit – Krankheit – Sterben – Tod zu befassen und das eigene Verhalten gegenüber schwerkranken und sterbenden Menschen zu reflektieren.

Vereinigung Wachen und Begleiten
WABE
Deutschfreiburg

Grundkurs 2024 in Muntelier:
2 x am Freitag:
18. Oktober und 8. November
von 17.00 bis 21.00 Uhr
4 x am Samstag:
19. Oktober, 26. Oktober,
2. November und 9. November
von 9.00 bis 16.00 Uhr

Wir freuen uns auf Sie! Nach dem Grundkurs entscheiden Sie, ob Sie sich für aktive Wacheinsätze zur Verfügung stellen wollen.

Auskunft:
Esther Keist, Tel. 026 481 16 17
Prospekt und Anmeldungen:
marianne.lauber@wabedeutschfreiburg.ch

Seebezirk und Region Laupen:
031 505 20 00
Sensebezirk und deutschsprachiger Saanebezirk: 026 494 01 40
www.wabedeutschfreiburg.ch

Münchenwiler

Ref. Kirchgemeinde Münchenwiler Bernisch Murten

Karfreitag, 29. März 24
17.00 Uhr

Der Kulturverein Münchenwiler lädt zum Kammerkonzert des Ensembles Orion ein.

Noëlle-Anne Darbellay, Geige, Matthias Müller, Violine und René Camacaro, Violoncello, spielen zusammen in ganz Europa, Nordamerika und Asien. Die Veranstalter freut es umso mehr, sie endlich in der Schlosskirche Münchenwiler empfangen zu können. Das Ensemble spielt ausgewählte Stücke von Luigi Boccherini, Daniel Glaus, Franz Schubert und Jean-Luc Darbellay.
Weitere Informationen erhalten Sie unter www.kulturverein-muenchenwiler.ch

Eintritt: Kollekte

Sein Weg
… war oft verborgen.
Doch wie der helle Morgen
aus dunklen Nächten
bricht,
so hab ich stets gespürt:
Der Weg den Gott mich
führt
bringt mich durchs finstre
Tal zum Licht
J.F. Feddersen

Meyriez - Merlach

Kirchgemeinde Merlach / Paroisse de Meyriez

Veranstaltungen
Activités

Donnerstagkafi
Café du jeudi
Donnerstag, 7. März
9.30 – 11.00 Uhr
Kirchgemeindesaal
Jeudi, 7 mars
9.30 – 11h salle de paroisse

Mittwochtreff
rencontre du mercredi
Mittwoch, 27. März;
Eierfärben
14.00 Uhr im Kirchgemeindesaal
Mercredi 27 mars ;
Peindre des œufs de Pâques
14h00 à la salle de paroisse

Krabbelgruppe
Für Kinder von 0-4 Jahren und Begleitperson. Ein gemeinschaftliches Angebot der Kirchgemeinden Murten und Meyriez.
Mittwoch, 13. März;
9.00-11.00 Uhr
im Kirchgemeindesaal

Ostern – ein Wegweiser zur Hoffnung

Wir werden bald Ostern feiern. Zugleich erreichen uns täglich Nachrichten über den anhaltenden Krieg im Gazastreifen und in der Ukraine. Wir hören von Millionen Flüchtlingen weltweit, die auf der Suche nach Sicherheit und einem Zuhause sind, und von der Bedrohung durch den Klimawandel, der unsere Erde und unsere Zukunft gefährdet.

Mein Herz wird zentnerschwer, wenn ich mich innerlich mit den Menschen verbinde, die hinter den Zahlen stecken. Menschen, die menschenverachtendes Unrecht, Elend, das ihnen die letzte Würde raubt, trostlose Trauer, hoffnungslose Verzweiflung und lähmende Angst erleiden müssen.

Kürzlich begegnete ich der Aussage, dass jeder Mensch ein Kreuz zu tragen habe, um Erlösung zu finden. Bei diesen Worten spürte ich eine tiefe Betroffenheit. Gewiss, in Zeiten der Not wenden sich viele dem Gebet zu, während andere in ihrer Verzweiflung verzagen. Der Gedanke an einen Gott, der Leid und Elend als Voraussetzung für seine Nähe sieht, widerstrebt mir zutiefst. Ebenso widerstrebt mir die Interpretation, die das Leiden und die brutale Kreuzigung Jesu am Karfreitag als notwendiges Opfer für die Versöhnung mit der Menschheit deutet. Eine solche Vorstellung findet keinen Widerhall in meinen Erfahrungen von Gott und in meinem Glauben.

Obwohl - oder vielleicht eher, weil - ich die sogenannte Opfertheologie

ablehne, bedeutet mir Ostern sehr viel! Ostern erinnert uns daran, dass nach der tiefsten Dunkelheit des Karfreitags ein neues Licht am Horizont erscheint.

Die Auferstehung ist ein kraftvolles Zeugnis dafür, dass das letzte Wort nicht dem Tod, der Verzweiflung oder der Ungerechtigkeit gehört. Sie verkündet, dass auch nach der tiefsten Nacht immer ein Morgen kommt, dass auch nach dem grössten Sturm die Stille einkehrt und dass nach dem Tod das Leben in neuer Form erwacht. Ostern gibt uns die Zuversicht, dass auch die grössten Wunden geheilt werden können und dass aus den tiefsten Krisen Samen für einen neuen Anfang und Chancen für Erneuerung entstehen können. Es lädt uns ein, im Angesicht des Schreckens nicht die Hoffnung zu verlieren, sondern aktiv nach Wegen zu suchen, wie wir aus den Trümmern unserer Welt eine bessere, gerechtere und liebevollere erschaffen können.

Dorothea Murri, Pfarrerin

Kampagne der kirchlichen Hilfswerke

«HEKS / Brot für alle» und «Fastenaktion»

Seit dem Aschermittwoch am 14. Februar sind wir in der Fastenzeit. Diese dauert bis zum Ostersonntag am 31. März. Sind Ihnen die Plakate von HEKS auch schon begegnet? Haben Sie sich auch vorgenommen, auf etwas zu verzichten? Und Sie haben bis heute durchgehalten? Herzliche Gratulation!

In der **Bäckerei Aebersold** wird während der Aktionszeit das spezielle **«Brot zum Teilen»** gebacken und verkauft. Ein Teil des Verkaufspreises geht an die Hilfswerke.

Die Kirchgemeinde Meyriez unterstützt diese Aktion mit einem **Brotverkaufstand** unter der Laube **vor der Bäckerei Aebersold.**

Samstag, 23. März, 8 Uhr bis ca. 12 Uhr

Kommen Sie vorbei! Der ganze Tageserlös kommt den Hilfswerken zugute. Die Schülerinnen und Schüler des Religionsunterrichts der Klassen 6H freuen sich auf Sie!

Osterfeuer im Greng

Auch dieses Jahr feiern wir den Ostermorgen am Feuer im Grengspitz. Anschliessend geht es mit Fackeln zurück zur Kirche Meyriez. Dort entzünden wir die neue Osterkerze, verziert durch die Schülerinnen und Schüler der Klasse 7H von Andrea Springbrunn. Ein Kaffee oder eine warme Schoggi wartet dann im Kirchgemeindesaal. Vielleicht haben Sie auch Lust auf ein Eiertütschen?

Osterfeuer im Grengspitz: 5.45 Uhr
Kirche Meyriez: ca. 6.45 Uhr

Aber Achtung! Von Samstag auf Sonntag werden die Uhren auf Sommerzeit umgestellt!

Der Kirchgemeinderat

«Jesus spricht: „Ich bin das Licht der Welt“
Joh 8,12

We are the world, we are the children,
we are the ones who'll make a brighter day, so let's start giving!»
Lionel Richie / Michael Jackson (USA for Africa)

Für aktuelle Infos:
kirchgemeinde-meyriez.ch
Pour des infos actuel:
parroisse-meyriez.ch

Môtier - Vully

Paroisse réformée de Môtier-Vully

Tulipes de Carême

Pour financer la campagne de Carême, le samedi 16 mars, dès 7h, devant plusieurs commerces du Vully, les catéchumènes de 10e Harmos, vous proposeront des tulipes locales, avec ou sans leur bulbe au prix de 5 CHF. Nous vous recommandons de leur faire bon accueil, mais aussi de les questionner pour en savoir plus sur les projets que cette action permet de financer.

Concert de Vully en chœur,

dimanche 17 mars à 17h à l'église

Spectacle : « Huit femmes au pied de la croix »

La veille du Vendredi Saint, le jeudi 28 mars, nous accueillons à l'église de Môtier, une pièce de théâtre qui raconte l'histoire de la crucifixion à travers le regard de huit femmes.
La comédienne Clara Vienna incarne ainsi tour à tour la Samaritaine, la femme adultère, Marie, Marie de Magdala, ainsi que d'autres femmes moins connues qui toutes nous livrent leur ressenti. Ce spectacle, mis en scène par Christian Vez et accompagné par l'ambiance sonore de Violaine Contreras de Haro, présente des témoignages d'amour, d'incompréhension parfois, mais aussi d'engagement et de fidélité à Celui qu'elles continuent d'aimer jusqu'au bout, envers et contre tout.

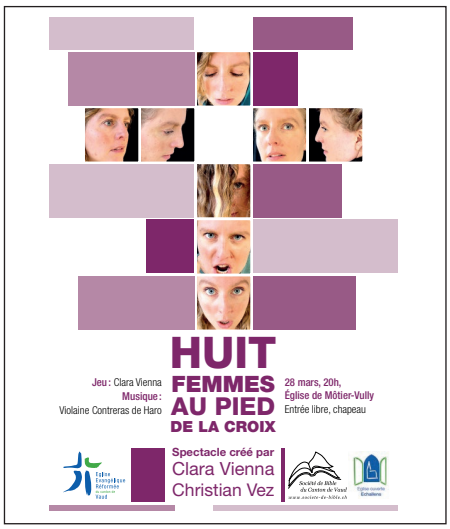

Soupe de Carême

Le vendredi 22 mars, de 11h30 à 14h, venez partager un bol de soupe à la maison de paroisse et passer un moment convivial avec toutes celles et ceux qui ont l'habitude de venir, seul ou en famille. Le car scolaire fera un arrêt supplémentaire pour permettre aux enfants d'arriver et de repartir directement de la maison de paroisse. Prix libre qui permet de soutenir un projet proposé par la campagne de carême.

Permanences – en cas d'urgence

Du 1 au 17 mars
Veuillez faire appel à notre pasteur
Monsieur Martin Nouis
076 329 05 43

Du 18 au 31 mars,
Veuillez faire appel à notre diacre
Madame Francesca Farrow
076 490 68 35

Évangile à la maison

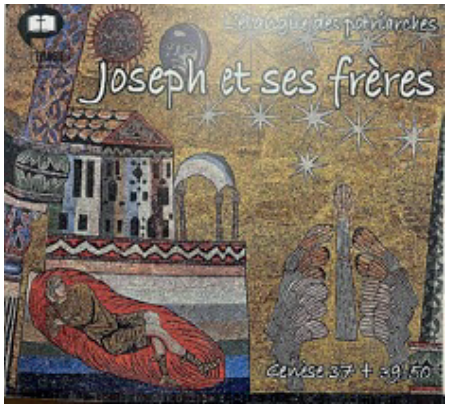

« Évangile à la maison », ce sont des petits groupes qui se réunissent une fois par mois autour de la Parole de Dieu, pour (re)lire et (re)découvrir un livre biblique. L'aventure, commencée il y a plus de 10 ans en Suisse romande, se vit de manière œcuménique, à l'aide d'un livret conçu à cet effet. Après l'Évangile de Matthieu et les Actes des apôtres notamment, c'est le livre de la Genèse avec l'histoire de Joseph et ses frères qui nous est proposé cette année.
Pour commencer un tel groupe dans le Vully, il y aura une première rencontre chez nous (Ch. des Sauges 64, Sugiez) le mercredi 6 mars à 20h00. Le groupe est ouvert, toute personne intéressée peut s'adresser au no suivant :
079 672 59 14 (Liliane).

Pour plus d'infos :
https://www.cath.ch/newsf/levangile-a-la-maison-cest-reparti/

Liliane et Innocent Himbaza

Célébrer Pâques…

Il y a de nombreuses façons de célébrer Pâques dans notre paroisse !

L'incontournable :
Ce sont bien sûr les cultes de Vendredi Saint et de Pâques. C'est, depuis les premiers temps de l'Église, la façon de célébrer Pâques (puisque les autres dimanches sont tous des petites Pâques qui rappellent cette Grande Pâque…)

La méditative :
Les prières œcuméniques de la Semaine Sainte… Des offices de 6h40 à 7h, du lundi 25 au jeudi 28 mars. Dans le décor du parcours de Pâques, partagez un moment de réflexion et de prière qui rassemble protestants, catholique et tous ceux qui le désirent, autour du thème de la vie, la mort et la résurrection du Christ.

La sportive (et matinale) :
Le dimanche de Pâques (31 mars) partez à 5h15 de la Maison de paroisse, pour cheminer en méditant jusqu'en haut du Mont, au Signal, pour célébrer l'Aube pascale avec la venue du nouveau jour.

La contemplative :
Une spécificité très locale, c'est bien sûr le parcours dans l'église, du dimanche 24 mars au dimanche 14 avril, à toute heure du jour ou de la nuit, venez découvrir le récit de Pâques en déambulant à travers une mise en scène qui le raconte à sa façon.

Fête de Paroisse

Le programme viendra en son temps, mais vous pouvez déjà réserver la date du dimanche 23 juin 2024 pour la fête de paroisse, avec un culte festif accompagné par le Vully Gospel.

Rencontres et évènements

Lundi 4 mars, 9h
chez Claudine Ryser, rencontre du groupe « la prière des mamans »
Mardi 5 mars, 9h15
à la petite chapelle, rencontre du groupe de lecture biblique, lecture des lettres de Jean préparée par Martin Nouis
Mercredi 6 mars, 19h
à la petite chapelle, séance du conseil de paroisse
Samedi 9 mars, 9h30 – 14h
rencontre du groupe « Pères et Repères »
Mardi 12 mars, 18h30
à la petite chapelle, rencontre du groupe de lecture
Mercredi 13 mars, 20h
à la maison de paroisse, répétition du groupe Vully Gospel
Du samedi 16 mars au dimanche 7 avril,
fontaines pascales dans le Vully
Samedi 16 mars, dès 7h30
dans le Vully, vente de tulipes locales en faveur de la campagne de Carême
Vendredi 22 mars, de 11h30 à 14h
à la maison de paroisse, soupe de Carême
Mercredi 27 mars, 20h
à la maison de paroisse, répétition du groupe Vully Gospel
Jeudi 28 mars, 20h
à l'église, spectacle « Huit femmes au pied de la croix » (cf. article)
Samedi 30 au dimanche 31 mars,
nuit de marche des catéchumènes depuis Estavayer, arrivée sur le Mont-Vully pour l'Aube pascale
Dimanche 31 mars, 5h15
à la maison de paroisse, départ de la marche de l'Aube pascale vers le Mont. **6h15** au Signal, célébration de l'Aube pascale suivie d'un petit-déjeuner là-haut

Gottesdienste - Cultes

MÄRZ 2024
MARS 2024

Murten

FREITAG, 1. MÄRZ
19.30 UHR
Schlosskirche Münchenwiler
Weltgebetstagsfeier

SONNTAG, 3. MÄRZ
19.30 UHR
Salvenach, altes Schulhaus
Abendgottesdienst
Markus Vögtli

FREITAG, 8. MÄRZ
18.30 UHR
Französische Kirche
Gottesdienst mit den
Schüler/-innen der 8 H
Antonia Bartilla

SONNTAG, 10. MÄRZ
10.00 UHR
Deutsche Kirche
Gottesdienst, Dorothea Murri

FREITAG, 15. MÄRZ
18.30 UHR
Französische Kirche
Taize-Feier «Licht und Klang»

SONNTAG, 17. MÄRZ
10.00 UHR
Deutsche Kirche
Taufgottesdienst mit den
Schüler/-innen der 4H
Antonia Bartilla

SONNTAG, 24. MÄRZ
10.00 UHR
Deutsche Kirche
Gottesdienst zum Palmsonntag
und Goldene Konfirmation
Markus Vögtli

FREITAG, 29. MÄRZ
15.00 UHR
Französische Kirche
Karfreitagsandacht, Andri Kober

SAMSTAG, 30. MÄRZ
21.00 UHR
Deutsche Kirche
Osternachtfeier, Markus Vögtli

SONNTAG, 31. MÄRZ
10.00 UHR
Deutsche Kirche
Ostergottesdienst mit
Abendmahl, Dorothea Murri
19.30 UHR
Schlosskirche Münchenwiler
Ostergottesdienst mit
Abendmahl, Dorothea Murri

Meyriez-Merlach

SONNTAG, 3. MÄRZ
10.00 UHR
Kirche Meyriez
Culte avec Sainte Cène
Orque: Ruth Pellegrini
Martin Nouis

SONNTAG, 10. MÄRZ
10.00 UHR
Kirche Meyriez
Familien Gottesdienst zur
Einführung Abendmahl (5H)
Orgel: Sabine Kolly
Andrea Springbrunn

SONNTAG, 17. MÄRZ
10.00 UHR
Kirche Meyriez
Gottesdienst, Einsetzung Kirch-
gemeinderätin Ursula Iller
Orgel: Sabine Kolly
Dorothea Murri

PALMSONNTAG, 24. MÄRZ
10.00 UHR
Kirche Meyriez
Gottesdienst
Orgel: Ruth Pellegrini
Dorothea Murri

GRÜNDONNERSTAG, 28. MÄRZ
20.00 UHR
Courlevon – Altes Schulhaus
Gottesdienst mit Abendmahl
Orgel: Sabine Kolly
Dorothea Murri

KARFREITAG 29. MÄRZ
10.00 UHR
Kirche Meyriez
Gottesdienst mit Abendmahl
Magdalena Wasem, Orgel,
Elisabeth Gräub, Querflöte
Dorothea Murri

OSTERSONNTAG 31. MÄRZ
05.45 UHR
Osterfeuer Grengspitz
ca. 06.45 Andacht in der
Kirche Meyriez
anschl. Eiertütschen
im Kirchgemeindesaal
Dorothea Murri

SONNTAG 14. APRIL
10.00 UHR
Kirche Meyriez
Gottesdienst
Orgel: Magdalena Wasem
Dorothea Murri

Môtier-Vully

DIMANCHE 3 MARS
10H
Célébration œcuménique de la
Journée Mondiale de Prière
« … Par le lien de la Paix », préparée
par Francesca Farrow et l'équipe
de la JMP. Participation du groupe
« Chanter pour le plaisir »

DIMANCHE 10 MARS
10H
Culte avec Sainte Cène
préparé par Martin Nouis

DIMANCHE 17 MARS
10H
Culte préparé par Martin Nouis

DIMANCHE 24 MARS
17H
Rameaux, culte des familles
« Et si les pierres parlaient ? »
préparé par Francesca Farrow.
Participation musicale du
Chœur d'hommes
« La Persévérance »

VENDREDI SAINT 29 MARS
10H
Culte avec Sainte Cène
préparé par Martin Nouis

DIMANCHE 31 MARS
10H
Pâques, culte avec Sainte Cène
préparé par Martin Nouis

Sugiez

VENDREDI 1er MARS
15H
au home
Célébration œcuménique de la
Journée Mondiale de Prière
« … Par le lien de la Paix », préparé
par Francesca Farrow et l'équipe
de la JMP

JEUDI 14 MARS
10H
au home
Culte préparé par Francesca Farrow

JEUDI 28 MARS
10H
au home
Culte préparé par Francesca Farrow